

ŽELEZNO HORSKÝ region

*Region o lidech
a pro lidi...*



Aktivity v regionu

O efektivě sdílené informace

Stromy Železnohorského regionu

– granty na podporu regenerace krajiny a přírody

Akce a lidé, zajímavosti

STARÉ PŘÁTELSTVÍ S MAS POŠUMAVÍ,

aneb expedice Šumava 2022

Úprava veřejného prostranství v Kněžčicích

Spolupráce

LUKOLU Kabelky a doplňky

Život na venkově

Hry bez hranic v Železnohorském regionu

O EFEKTIVITĚ SDÍLENÉ INFORMACE

Zjednodušování může mít podobu vytrhávání informací z kontextu, buď zcela cíleně a účelově nebo z neznalosti celkových procesů, či se může jednat o esenci toho nejlepšího, co známe a umíme. Dále je to o tom, kdo informaci předává a jakým způsobem. Na základě dlouhodobé reakce z území jsme se rozhodli s některými informacemi pracovat zcela moderně a s některými velmi tradičně.

Výběr toho podstatného, konkrétního, co se za 17 let na území Železnohorského regionu v rámci jeho činnosti a podpory povedlo udělat, najdete v interaktivní podobě na našem webu v sekci „Region – projekty a členové v mapě“. Mnoho textu již dnes nikoho neláká, a tak jsme vše vytvořili tak, abyste měli možnost vše vyhledat velmi rychle – co se vám u vás povedlo, abyste měli možnost kouknout „přes plot“ i k sousedům, co se u nich děje, atd. Tento informační zdroj může sloužit i k navazování kontaktů v rámci regionu, protože lidé se na svých pozicích mění a vybrat podstatnou informaci pro předání kolegům či dalším generacím je těžké. V rámci přípravy dalších zajímavých aktivit a záměrů proto neváhejte projít tento zdroj, kontaktujte realizátora, ptejte se na věci podstatné i související. Tak velmi zvýšíte efektivitu vašeho připravovaného záměru, protože značně eliminujete chyby a slepé uličky těch, kteří byli před vámi. To je **přímé a nenahraditelné osobní sdílení informací v praxi.**

Ale s prezentací pouze toho, co je již uděláno, bychom se neposouvali dále. Začíná nám nové období realizací projektů, a i přes společenský globální vývoj plný zvrátů jdeme dál. Kam, to si určíme jen my sami.

Na podzim 2022 jsme rozjeli aktualizovanou verzi dotazníkového šetření s cílem zjistit zcela konkrétní fázi připravenosti vašich záměrů do Integrovaného regionálního operačního programu (IROP), který by se podle všech indicií měl rozjet pro MASy od jara 2023. S ohledem na aktuální dobu musíme reálně počítat cca se dvěma roky přípravy pro akci, která vyžaduje projekt pro stavební povolení, při požadavku na změnu územního plánu či zcela novou stavbu s územním rozhodnutím musíme počítat i roky tři. A my ve vaší MAS potřebujeme nastavit plynulé financování vašich projektů v rámci dalších sedmi let. Proto nyní kládeme velký důraz na zjištění konkrétní fáze připravenosti vašich akcí.

Na podporu přípravy a realizace vašich záměrů jsme posílili náš pracovní tým o kolegyni, která s námi již dříve spolu-

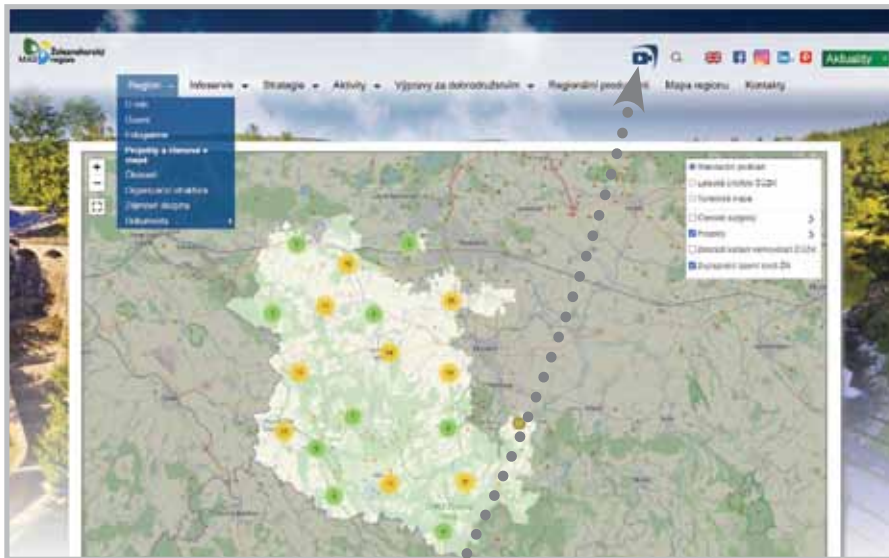

A kdybyste chtěli někde někomu dát vědět, kde a kdo to vlastně jsme, co je to náš Železnohorský region, tak si dejte na weby, sociální sítě či pošlete mailem přátelům nejnovější video od odborníků, kteří pracují i pro Národní centrálu cestovního ruchu Švýcarska. Všude je dobře a doma nejlépe 😊



Zleva Martin Písař, Katka Korejtková, Jana Petržilková, Patra Sotonová, Zuzana Kłosová, Josef Blažek a Lea Turynová

pracovala na dílčích aktivitách. Můžete využít při konzultacích nejen naše zaměření v rámci činnosti MAS, ale i naše osobní zkušenosti a odbornosti. I sami můžete v rámci regionu jiným nabídnout svoji odbornost v rámci projektu jiného nebo celku. Dlouhodobě pracujeme s širším týmem odborníků, jejich znalosti také můžete využít. Členění našich aktivit najdete na webu v sekci „Kontakty“. Při složitosti tvorby vašeho záměru je však

nejvhodnější využít společné konzultace nás všech. Jsme připraveni vás vést od sumarizace záměru, přes zpracování zadání obsahu projektové dokumentace a výběr dodavatele až po vlastní realizaci, vč. celkové administrace dotačních podpor. A to nejen obce, ale i především školy, neziskové organizace i podnikatele.

Kateřina Korejtková, strategické řízení



Specifický cíl 3.1. Podpora atraktivní a rozvoje venkova zajištěním kvalitních a dostupných služeb včetně podpory technické infrastruktury

STROMY ŽELEZNOHORSKÉHO REGIONU

– GRANTY NA PODPORU REGENERACE KRAJINY A PŘÍRODY

Železnohorský region vyhláší již pravidelně od r. 2019 grant na podporu regenerace přírody a krajiny s cílem zlepšit její celkový stav.

Žadatelé a následně realizátoři mohou být obce či školy na území regionu. V obcích se aktivit mohou chopit spolky či skupiny obyvatel. Jedná se o drobný finanční příspěvek pouze na pořízení výsadbového materiálu, práce musí být dobrovolná. Aktivita má jasný cíl. Co nejdříve udělat to nejmenší pro přírodu – zasadit strom či keř, to zvládne každý. Je tu však i druhý cíl, neméně důležitý – nutnost si uvědomit, že ne vše se dá jednoduše koupit. **Že radost z vlastnoručně vysazeného stromu, o který budu pečovat, se nedá finančně odhodnotit. A pocit radosti – ten má přímý vliv na naši pozitivní psychiku a tedy kvalitu života.**

V minulých ročních grantů jsme zaznamenali vysokou poptávku ze strany žadatelů. Je sice smutné, že finanční podpora nevystačila pro všechny, ale na druhou stranu je to dobrý signál, že je tu mnoho lidí, kteří se chtějí do obnovy přírody zapojit. Granty budou pokračovat i v následujících letech, aby rozproudily další občanskou iniciativu.

Vedle vlastního logotypu na podporu akcí souvisejících s výsadbou v obcích i krajíně, jsme připravili a dál budeme připravovat další doprovodné aktivity: semináře pro

veřejnost, setkávání s architekty krajiny, odborníky na výsadbu, osvětové publikace atd. Přímo obce a školy motivujeme metodickou pomocí efektivního využívání dotačních programů na výsadbu většího rozsahu. Metodickou pomoc mohou využívat i naši zemědělci, kteří se chovají ke krajíně zodpovědně.

Pokud jste ještě grant nevyužili, můžete se inspirovat žadatelé a jejich projekty v přehledné tabulce za jednotlivá období.



Lea Turynová, manažerka ŽR



| 2019 | Poskytnutí grantu | 2021 | Poskytnutí grantu |
|---------------------|---|--------------------|---|
| Bukovina u Přelouče | Výsadba v lokalitě Skalka u hřiště | MŠ Heřmanův Městec | Zahrada zdravější, krásnější |
| Barchov | Výsadba list. stromů podél Podolky | MŠ Prachovice | Zahrada pro chuť i oko |
| ZŠ a MŠ Stolany | Regenerace přírody a krajiny | MŠ Ronov n. D. | Bylinky pro dětičky, kytičky pro včelíčky |
| MŠ Ronov n. D. | Místo, kde si nejen hrajeme, ale poznáváme, že bez práce není mrkvička ani hezká kytička | Obec Čepí | Regenerace přírody v obci Čepí |
| Obec Načešice | Osázení břehu potoka u obecního úřadu | Obec Klešice | Výsadba zeleně |
| MŠ Heřmanův Městec | Bylinná spirála – MŠ Jiráskova HM | Obec Kněžice | Výsadba stromů a keřů |
| ZŠ Ronov n. D. | Obnova školní zahrady | Obec Mikulovice | Ovocný sad ZŠ Mikulovice |
| MŠ Seč | Jedlá zahrada | Obec Třebosice | Třebosice – ovocný sad |
| Obec Kněžice | Výsadba obecního stromu | Obec Valy | Výsadba stromů v centrální části obce |
| MŠ Valy | Bylinná zahrada | ZŠ Ronov n. D. | Ovocná a rozkvetlá zahrádka |
| Obec Rozhovice | Živý plot na sportovišti | ZŠ Seč | Ovocné stromy v ZŠ Seč |
| 2020 | Poskytnutí grantu | 2022 | Poskytnutí grantu |
| Mikulovice | Regenerace školní zahrady ZŠ Mikulovice | Obec Turkovice | Výsadba stromů – obec Turkovice |
| Barchov | Výsadba list. stromů podél potoku Podolka | Obec Rozhovice | Živý plot podél chodníku u sportoviště |
| Kostelec u HM | Revitalizace valů v okolí kostela sv. Petra a Pavla | Obec Kněžice | Výsadba keřů |
| Podhořany u Ronova | Výsadba kaštanů v Bílém Kameni | Obec Dubany | Rozšíření ovocného sadu za rybníkem |
| ZŠ a MŠ Morašice | Bylinková zahrádka | Obec Brloh | Obnova zeleně v obci Brloh |
| MŠ Ronov n. D. | Škůdci, ti nás nedostanou, bez boje se nedáme, přírodě my pomůžeme, společně to zvládneme | MŠ Ronov n. D. | Schováme se do bludiště, najdeme tam útočiště |
| Poběžovice u Přel. | Živý plot z vinné révy | Obec Morašice | Alej Holičky |
| Ostřešany | Výsadba v areálu rybníků | Obec Klešice | Výsadba stromů |
| Míčov-Sušice | Obnova švestkové aleje na zelené cestě | Obec Ostřešany | Výsadba v areálu školního parku |
| ZŠ Bojanov | Kvetoucí školní zahrada | Obec Valy | Výsadba stromů v areálu MŠ Valy |
| ZŠ Heřmanův Městec | Pestrá zahrada | ZŠ a MŠ Stolany | Regenerace přírody a krajiny |
| Třebosice | Zelené Třebosice | | |

STARÉ PŘÁTELSTVÍ S MAS POŠUMAVÍ, aneb expedice Šumava 2022

Bylo sychravé dubnové časné ráno a my jsme vyrazili směr Šumava. S místním znalcem šumavských hvozdů Dušanem Doležalem na palubě. Jeli jsme za poznáním nových aktivit našich přátel z MAS Pošumaví a také za poznáním funkce vody v krajině. Ivo Šašek se svojí ženou Radanou nám byli oporou a inspirací od počátku vzniku našeho Železnohorského regionu v r. 2005. Seznámil nás Ing. Petr Šilar, tehdy na pozici radního Pardubického kraje pro oblast životního prostředí a venkova. Od té doby se pracovní tým u nás i v MAS Pošumaví obměnil, ale stále máme všichni k sobě blíž než k jiným MAS. Opět, jako již mnohokrát, nám naši přátelé připravili ojedinelý program, tak vhodné příklady z praxe, které nelze nenásledovat.

Ivo s Radanou nás čekali v **Anníně**, kde byla na konci 18. stol. založena **sklárna** a okolo sklárny vyrostla postupně i osada. 19. stol. znamenalo pro sklárnu, která se modernizovala (parní brusírna, pece na generátorový plyn), a osadu velký rozvoj (otevřena škola). Přes omezení provozu za socialismu a ukončení hutě po revoluci v r. 2015, došlo k plné obnově hutní výroby skla a brusírny. V objektu je **prodejna a muzeum**, které jsme si prohlédli. Přes léto je možno vidět brusiče při práci.

Po prohlídce sklárny jsme vyjeli do strmého kopce kolem bývalé školy ke kostelu se hřbitovem **sv. Mořic nad Annínem (Mouřenec)**, kde nás čekal průvodce historií zdejšího místa. Historie Mouřence sahá do doby, kdy se na Šumavě těžilo zlato. Rok 1946 po odsunu původního německého obyvatelstva znamenal pro kostel devastaci. Záchrana přišla v letech 1991–93, kdy byl kostel díky finanční sbírce rodáků opraven. 26. září 1993 byl Mouřenec znovu vysvěcen. Při rekonstrukci byly náhodně objeveny vzácné gotické fresky ze 14. století s vyobrazením Posledního soudu

a Ukřížování. V kostele je stále původní žulová křtitelnice ze 13. století a ve věži bronzový zvon z roku 1329. Na severní straně hřbitova je barokní kostnice z 18. století, kde byly uloženy tisíce lidských ostatků. V roce 2005 zde režisér Jiří Strach natočil část pohádky **Anděl Páně**. **Od podzimu 2011 mohou lidé na Mouřenec chodit na komentované prohlídky, koncerty, pobožnosti, meditace a další akce.**

Následně jsme se přesunuli do areálu **Outline centrum Jiříčná**, které nabízí multifunkční **aktivity** ve sportovní a outdoorové oblasti **pro rodiny, skupiny i programy pro školy**. V areálu je i ubytování. Aktivity jsou zaměřeny na dobrodružství, pobyt v přírodě a poznávání historie a krás Šumavy. Programy jsou individuálně přizpůsobovány dle požadavků. S vedoucí paní Švecovou jsme si prohlédli celý areál a měli jsme možnost diskutovat o aktivitách i provozních záležitostech.

Na druhý den jsme poměrně brzy vyrazili z penzionu Srní do okolní přírody pěkně po svých. Kolem Vchynicko-Tetovského kanálu jsme putovali k bývalé **Hauswaldské kapli**, která má pohnutou historii spojenou s bu-

dováním vojenského prostoru za socialismu – nechali jsme si ji od Iva vyprávět. Připili jsme si na zdraví u místního pramene, který má zázračné léčivé účinky.

Při okruhu kolem vrchu Spálený jsme čerpali **informace o funkci vody v krajině v podobě drobných akumulčních nádrží pro malé vodní elektrárny**, což mnozí odborníci navrhují jako **nejvhodnější využití menších vodních toků v ČR**.



Po ochutnávce regionální produkce se značkou **ŠUMAVA originální produkt** na Kvildě (Minipivovar a pekárna Kvilda) jsme pozorovali funkce přírody na **Jezerní slati** z vyhlídkové věže. V pozdním odpolední jsme si prohlédli ještě **areál malé vodní elektrárny Čeřkova pila** na řece Vydra.

Další den jsme věnovali čerpání in-



spirace z nejnovějších expozicí přírody v **Návštěvnickém centru Srní s výběhem vlků**. Areál je součástí aktivit Národního parku Šumava. Jedná se o ukázkou celkového kladného přístupu lidí k přírodě. Objekt dřevěné konstrukce je vybudovaný jako energeticky pasivní s obnovitelnými zdroji energie. Vybudované stezky a pozorovatelné jsou přizpůsobeny životu vlků. Jedná se o **jedno z nejmodernějších návštěvnických center**, kde výuka a osvěta je vhodně skloubena s komerčními službami.



Kateřina Korejtková, strategické řízení

ŽELEZNÉ HORY regionální produkt

LUKOLU Kabelky a doplňky

Každá je originál jako Vy!

Je hlavním „mottem“ tvorby paní Lucie Steinmüllerové, která na jaře 2022 získala certifikaci pro své výrobky LUKOLU kabelky a doplňky.

Lucie, vy jste vždy šila? Je to Vaše povolání?

Ne, pracovala jsem jako bankovní poradkyně.

Jak jste se k šití tak krásných kabelek dostala?

Mamě jsem na trhu hledala kabelku, která by splňovala všechna má přání. Toužila jsem po krásné, originální, ale zároveň i praktické a pohodlné kabelce. V obchodech ale nic podobného nebylo, a tak jsem sedla za stroj a ušila si ji sama. A neskončila jsem u jediné kabelky. V šití jsem se doslova našla. Moc mě to baví.

Čím jsou Vaše kabelky výjimečné?

Moje kabelky jsou výjimečné svým vzhle-



dem. Zdobí je strojové výšivky a jsou vyrobeny jako jeden jediný kus. Zákaznice si mohou dokoupit malé taštičky na drobnosti, nebo látkové tašky na nákup.

Když budu mít zájem o Vaši kabelku, jaký bude postup?

Zeptám se na Vaše přání a potřeby, které má kabelka splňovat. Čemu dáváte přednost, co Vás baví nebo Vám dělá radost. Na základě toho pak udělám návrh. Po Vašem souhlasu ušiji zcela originální model, který bude patřit jen Vám. Takováto kabelka pak

umí podtrhnout jedinečnost každé ženy a stát se přirozenou součástí outfitu.

Děláte jen kabelky? Zmínila jste se o klíčenkách, látkových taškách, nabízíte ještě něco jiného?

Ano, aktuální nabídku najdete na mém e-shopu. Ráda bych zmínila dekorativní dárkové polštáře s měsíčním znamením, které jsou velmi oblíbené.

Lucie, jak Vás potencionální zákazníci najdou? Kde vlastně tvoříte?

V roce 2021 jsem si otevřela v podkrovní rodinného domu v Ronově nad Doubravou ve Školské ulici vlastní dílnu. Je to místo, kde nejen moje tvorba vzniká, ale potkávám se tu i se svými zákaznicemi. Mám svůj web LUKOLU.eu.

Můžeme Vás vidět také v rámci aktivit MAS Železnohorského regionu?

Ano, se svou tvorbou se účastním trhů a akcí, které MAS ŽR pořádá.

Moc Vám, Lucie, děkuji za rozhovor a přeji hodně spokojených zákazníků.



Lea Turynová

koordinátor certifikace a marketingu





PŘEHLED PROJEKTŮ 2022

PR Programu rozvoje venkova

Výzva: **2022/008**

Příjem žádostí: 1. 4. 2022 do 31. 5. 2022, Celková alokace na výzvu: 13 385 408 Kč,

Vyhlášené fiche: 16 056 899 Kč (dotace 11 855 073 Kč)

Vybrané projekty k realizaci:

| Číslo v mapě | Číslo žádosti MAS | Název žadatele projektu | Název projektu | Místo realizace | Opatření | Celkové náklady | Požadovaná výše dotace |
|--------------|-----------------------------|---|---|-------------------|----------|----------------------|------------------------|
| 1 | 22/008/19210/453/036/002864 | Mateřská škola Čepí | Obnova dětského hřiště Čepí | Čepí | 9 | 495 000,00 | 396 000,00 |
| 2 | 22/008/19210/453/036/002867 | Obec Turkovice | Herní prvky na zahradu u MŠ Turkovice | Turkovice | 9 | 798 600,00 | 638 880,00 |
| 3 | 22/008/19210/453/036/002858 | Základní škola, Seč, | Rekonstrukce prostor ZŠ Seč | Seč | 9 | 822 800,00 | 658 240,00 |
| 4 | 22/008/19210/453/036/002866 | Základní škola Comenia s.r.o. | Projekt renovace prostor pro volnočasové využití v rámci zázemí ke kmenovým učebnám | Bylany | 9 | 804 650,00 | 643 720,00 |
| 5 | 22/008/19210/453/036/002861 | Obec Rabštejnská Lhota | Rabštejnská Lhota – Výměna topného systému ZŠ a MŠ Rabštejnská Lhota | Rabštejnská Lhota | 9 | 1 343 100,00 | 1 074 480,00 |
| 6 | 22/008/19210/453/036/002859 | Obec Kněžice | Rekonstrukce kulturních a společenských prostor Obce Kněžice | Kněžice | 9 | 851 356,00 | 681 084,00 |
| 7 | 22/008/19210/453/036/002868 | Obec Veselí | Centrální veřejná plocha před obecním úřadem a mateřskou školou Veselí | Veselí | 9 | 992 630,00 | 730 660,00 |
| 8 | 22/008/19210/453/036/002863 | Základní škola a mateřská škola Stolany | Modernizace ZŠ a MŠ Stolany - akustické úpravy | Stolany | 9 | 409 400,00 | 327 520,00 |
| 9 | 22/008/19210/453/036/002865 | Obec Srnojedy | Relaxační sportovní zóny Srnojedy: Etapa I Veřejné prostranství | Srnojedy | 9 | 1 706 100,00 | 1 364 880,00 |
| 10 | 22/008/19210/453/036/002870 | Mateřská škola, Prachovice | Rekonstrukce MŠ Prachovice | Prachovice | 9 | 961 950,00 | 769 560,00 |
| 11 | 22/008/19210/453/036/002860 | ZOD družstvo Stolany | Modernizace ZoD družstvo Stolany | Stolany | 1 | 2 396 732,00 | 990 385,00 |
| 12 | 22/008/19210/453/036/002869 | Obec Podhořany u Ronova | Podpora kulturní a spolkové činnosti Obec Podhořany | Podhořany | 9 | 254 100,00 | 203 280,00 |
| 13 | 22/008/19210/453/036/002868 | Obec Jezbořice | Rekonstrukce části objektu bývalé školy na prostory pro komunitní aktivity | Jezbořice | 9 | 1 252 350,00 | 1 001 880,00 |
| 14 | 22/008/19210/453/036/002863 | Obec Valy | Úprava areálu tržiště ve Valech | Valy | 9 | 2 968 131,00 | 2 374 504,00 |
| | | | | | | 12 096 138,00 | 8 748 909,00 |

Vybrané projekty, které byly ukončeny na vlastní žádost:

| Číslo v mapě | Číslo žádosti MAS | Název žadatele projektu | Název projektu | Místo realizace | Opatření | Celkové náklady | Požadovaná výše dotace |
|--------------|-----------------------------|-------------------------|------------------------------------|-----------------|----------|---------------------|------------------------|
| | 22/008/19210/453/036/002862 | Obec Veselí | Veřejná plocha před OÚ a MŠ Veselí | Veselí | 9 | 992 630,00 | 730 660,00 |
| | | Obec Valy | Úprava areálu tržiště ve Valech | Valy | 9 | 2 968 131,00 | 2 374 504,00 |
| | | | | | | 3 960 761,00 | 3 105 164,00 |

PR Integrovaného regionálního operačního programu

Výzva MAS: **18. výzva MAS ŽR-IROP-Bezpečná a dostupná doprava VII.**Registrační číslo: **659/06_16_038/CLLD_15_01_258**

Příjem žádostí: od 1. 11. 2021 od 8.00 hodin do 1. 12. 2021 do 12.00 hodin, Alokační výzvy: 745 573,85 Kč

Vybrané projekty k realizaci:

| Číslo v mapě | Číslo žádosti MAS | Název žadatele projektu | Název projektu | Místo realizace | Opatření | Celkové náklady | Požadovaná výše dotace |
|--------------|---------------------------------|---------------------------|---|-----------------|----------|-----------------|------------------------|
| 15 | CZ.06.4.59/0/0/0/16_038/0017070 | Město Ronov nad Doubravou | Rekonstrukce chodníků ve Svatokřížské ulici | Ronov nad Doub. | 1 | 2 156 436,37 | 745 573,85 |

Plán výzev na rok 2023

Strategie Komunitně vedeného místního rozvoje 2016–2023:

Program rozvoje venkova Výzva č. 9 – Program rozvoje venkova (PRV) – článek 20 (Program EU)

Fische:9

- Základní služby a obnova vesnic ve venkovských oblastech
- Veřejná prostranství
- Mateřské a Základní školy a jejich vybavení
- Hasičské zbrojnice JPO V
- Kulturní a společenská zázemí, včetně knihoven

Strategie Komunitně vedeného místního rozvoje 2021–27

Během roku 2022 se MAS i nadále věnovala přípravě strategie na nové programovací období, kdy došlo ke **schválení Koncepční části nové SCLLD pro období 2021–2027** a MAS nyní připravuje Implementační část SCLLD, kdy probíhají semináře v území a je naplňován zásobník potenciálních projektů.

V měsíci srpnu podala MAS Žádost o dotaci na projekt **Podpora rodičů a dětí v nepříznivé sociální situaci na území Železnohorského regionu** v celkové výši 8 454 297,60 Kč do OP Zaměstnanost+ s realizací od 1. 6. 2023 do 31. 5. 2026, který bude realizován s partnerem Charita Přelouč a jedná se o implementační aktivitu SCLLD nového období. Rodiče budou moci využívat své-

pomocných skupin – vzájemně proběhne nejenom aktivní sdílení, budou nabízena různá strategie řešení, návrhů či pouhé učení se na základě zkušeností druhých, budou si tak vzájemnou motivací. Pro děti jsou připraveny preventivní programy, které budou zaměřeny na snížení předčasných odchodů těchto dětí ze vzdělávání.

V současné době jeví jako nejpřípravenější a možné vyhlásovat výzvy pro nové období v příštím roce z Integrovaného regionálního operačního programu, kdy se již nyní čeká na zveřejnění specifických pravidel jednotlivých opatření, abychom je mohli implementovat do naší SCLLD+.



Martin Písař, manažer strategie

V rámci IROP bude MAS implementovat do území následující opatření:

| Název programu | Integrovaný regionální operační program (IROP) 2021–2027 (předpoklad podání žádosti o dotaci na MAS v r. 2023 a samotné realizace od 2024) |
|--|--|
| INFRASTRUKTURA PRO BEZPEČNOU NEMOTOROVOU DOPRAVU | |
| Příjemce: obec | Příklad vhodného projektu: rekonstrukce/výstavba chodníků a místních komunikací vč. zvyšování bezpečnosti dopravy, např. bezbariérový přístup zastávek, zvuková a jiná signalizace pro nevidomé, přízpůsobení komunikací pro nemotorovou dopravu osobám s omezenou pohyblivostí nebo orientací. |
| INFRASTRUKTURA PRO CYKLISTICKOU DOPRAVU | |
| Příjemce: obec | Příklad vhodného projektu: výstavba nové cyklostezky mezi 2 obcemi, mobiliář u existující cyklostezky |
| REVITALIZACE VEŘEJNÝCH PROSTRANSTVÍ MĚST A OBCÍ | |
| Příjemce: obec | Příklad vhodného projektu: revitalizace návsi/náměstí vč. výměny nevhodného povrchu za povrch umožňující vsakování vody, výsadby stromů, lampy veřejného osvětlení s prvky SMART řešení |
| PODPORA JEDNOTEK SBORU DOBROVOLNÝCH HASIČŮ KATEGORIE JPO II, III A V | |
| Příjemce: obce, které zřizují jednotky SDH zařaz. do kategorie JPO II, III a V (§ 29 zákona č. 133/1985 Sb., o požární ochraně, ve znění p.p. | Příklad vhodného projektu: výstavba/rekonstrukce hasičské zbrojnice s poř. techniky pro činnost – např. motorové pily |
| INFRASTRUKTURA MATEŘSKÝCH ŠKOL A ZAŘÍZENÍ PÉČE O DĚTI TYPU DĚTSKÉ SKUPINY | |
| Příjemce: školské PO, obec, NNO, která min. 2 roky bezprostředně před podáním žádosti nepřetržitě působí v oblasti vzděl. nebo asist. sl. | Příklad vhodného projektu: výstavba nové MŠ/přístavba nové třídy MŠ, rekonstrukce prostor pro zřízení nové DS s kap. min 13 dětí, z čehož budou 2 děti do 3 let |
| INFRASTRUKTURA ZÁKLADNÍCH ŠKOL VE VAZBĚ NA ODOBRNÉ UČEBNY A REKONSTRUKCE UČEBEN NEÚPLNÝCH ŠKOL | |
| Příjemce: školské PO, obec | Příklad vhodného projektu: rekonstrukce odborných učeben ZŠ – učebna fyziky a chemie; modernizace prostor školní družiny, rozvod a zabezpečení internetu v budově školy |
| INFRASTRUKTURA PRO SOCIÁLNÍ SLUŽBY | |
| Příjemce: NNO, obec | Příklad vhodného projektu: nákup automobilů pro terénní sociální služby, rekonstrukce domova pro seniory |
| REVITALIZACE KULTURNÍCH PAMÁTEK | |
| Příjemce: vlastníci památek zapsaných v ÚSKP, subjekty s právem hospodaření | Příklad vhodného projektu: obnova významných kulturních památek zapsaných v ÚSKP |
| REVITALIZACE A VYBAVENÍ MĚSTSKÝCH A OBCNÍCH MUZEÍ (BUDE UPŘESNĚNO) | |
| Příjemce: obec a jí zřiz. a zakl. organ. | Příklad vhodného projektu: revitalizace muzea vč. zázemí pro návštěvníky |
| REKONSTRUKCE A VYBAVENÍ OBCNÍCH PROFESIONÁLNÍCH KNIHOVEN | |
| Příjemce: obec – zřizovatel profesionálních knihoven (na území MAS ŽR pouze Choltice, Přelouč, Seč, HM, Ronov nad D., Třemošnice) | Příklad vhodného projektu: rekonstrukce profesionální knihovny vč. zázemí pro návštěvníky a nového techn. vybavení |
| VEŘEJNÁ INFRASTRUKTURA UDRŽITELNÉHO CESTOVNÍHO RUCHU | |
| Příjemce: obec, DSO, NNO činná v oblasti cestovního ruchu min. 2 roky | Příklad vhodného projektu: vybudování Stellplatzu se sociálním zařízením, rekonstrukce IC, včetně informačního místa pro návštěvníky obce, revitalizace sítě značených tras pro DSO |

Pro všechna opatření

Výše podpory: výše dotace max. **95 % celkových způsobilých výdajů**

min. dotace 500 000 Kč, max. dotace cca 3–5 mil. Kč. Z účetního hlediska **náklady akce musí být investiční.**

Seznam a forma příloh: projektová dokumentace ve stupni a rozsahu dle požadavků stavebního úřadu, položkový rozpočet, dále bude upřesněno dle vyhlášených výzev

HRY BEZ HRANIC V ŽELEZNOHORSKÉM REGIONU

Na území MAS Železnohorský region, z.s. se od roku 1995 každoročně pořádá regionální soutěž Hry bez hranic. Jedná se o sportovní klání mezi družstvy okolních obcí, kterého se účastní 5členný tým + 1 náhradník, přičemž v týmu musí být min. 2 ženy.

Dne 20. 8. 2022 se konal již 28. ročník této soutěže, která je každý rok pořádána s jiným tématem, přičemž v místě pořádání se obce střídají. Tentokrát tak okolní přihlášené obce: Barchov, Dubany, Dřenice, Jenikovice, Jezbořice, Klešice a Třebosice hostila obec Čepí, rovněž se svým týmem. Pro jednotlivé týmy domácí připravili soutěž s podtitulem „DYCKY ČEPÍ od historie po současnost“. Součástí celé akce byl také doprovodný program – malování na obličeji, šermíři i skákací hrad.

V první disciplíně všechny týmy poměřily své síly při stavění komínu cihelny, která byla po dlouhá léta čepskou dominantou. Jejich úkolem bylo v určeném časovém limitu postavit co nejvyšší komín, který zůstane stát 10 sekund bez jakékoli další opory či držení.

Dalším úkolem bylo opravit kapličku z roku 1871, která se nachází na území obce



přenášet max. 3 vejce (míčky) a poté je vhadzovat do hnízda (kbelíku) na konci trasy. Vyhrál tým s nejvíce nasbíranými vejci.

Předposlední disciplína prověřila znalosti o Čepí týkající se historie i současnosti obce. A že se u ní jednotlivé týmy pořádně zapotily. Účastníci museli vědět např. z jakého století

se dochovaly první písemné zmínky o obci, jaký potok protéká Čepím, kolik domácností z Čepí přiznalo při sčítání lidu v r. 1980, že vlastní pračku aj. Ke zjišťování odpovědí nesměla být použita žádná nápověda, internet ani písemné či jiné zdroje. Nejvíce bodů obdrželo po vyhodnocení družstvo s nejvyšším počtem správných odpovědí.

Obec Čepí byla v minulosti součástí rozsáhlé rybníční soustavy (3 ryby má dokonce v obecním znaku). A tak se v posledním fyzicky náročném úkolu rybařilo – bylo nutné převést ryby z rybníka do kádě v co



nejkratším čase. Dva nosiči tak museli vzít nosítka (člun), naložit rybaře s prutem, který si nasadil rybařské brodicí holínky a klobouk, a přenést ho k rybníčku (bazénku), z něž vylovil 1 rybu (plyšovou). Následně museli běžet zpět, rybař umístil rybu do kádě (kbelíku), slezl z nosítek a předal oblečení vč. vybavení dalšímu rybaři, který se opět nechal přenést k rybníčku a vylovil novou rybu. To samé musel učinit i poslední třetí rybař.

V průběhu hry si na 1 zvolenou soutěž každé jednotlivé družstvo mohlo vsadit „žolika“, který družstvu zdvojnásobil získaný počet bodů za danou soutěž. O vsazení „žolika“ bylo však třeba rozhodnout vždy před začátkem jednotlivých disciplín, tj. ještě předtím, než se na trať vypravilo první družstvo.

Konečné pořadí pak bylo určeno součtem bodů jednotlivých družstev přidělených za jednotlivé soutěže. Na vítězných místech se umístila družstva z obcí:

1. Čepí
2. Barchov
3. Klešice

Již nyní se tak můžeme těšit, jaké disciplíny přinese další ročník těchto her, ve kterých jde hlavně o společné zážitky a utužování vzájemných meziobecních přátelství.



Petra Sotonová, manažerka ŽR



Čepí. Hráči museli postupně v určeném vzdáleném místě zavěšovat na kolíčky nezbytnosti pro její opravu v podobě maket – materiál, stavební povolení, církevní insignie, peníze, ale také občerstvení pro zedníky (zlatavý mok). Jednalo se o společnou práci, tudíž 1. hráč po odběhnutí chytil 2. hráče, společně poté 3. hráče atd., dokud najednou neběžel kompletní pětičlenný tým.

Ve třetím úkolu se jednotlivé týmy snažily v časovém limitu umístit co nejvíce čapích vajec do hnízda. Po jednomu museli v hnízdečku (proutěném kruhu) na hlavě



Tradiční akce v Železnohorském regionu v roce 2023

Specifický cíl 4.3. Podpora kulturních a volnočasových aktivit

LEDEN

- 1. ledna **Novoroční vejšlap, sraz na náměstí 13.30** | Nasavrky
- 6. ledna **Tříkrálová sbírka**
Sportovní ples, T.J. Načešice | Načešice
- 15. ledna **Tradiční tříkrálový koncert žáků ZUŠ Přelouč** |
kostel sv. Jakuba Přelouč
- 20. ledna **Hvězdičkový ples města Třemošnice** | Třemošnice

ÚNOR

- 4. února **Koupání otužilců v Sečské přehradě** | Seč
- 10. února **Ples SOŠ a SOU technické** | KD Třemošnice
Turnaj stolních her pro všechny kategorie |
Kulturní dům Třemošnice
- 18. února **Maškarní ples pro děti** | Načešice

BŘEZEN

- 15. března **Den otevřených dveří pro budoucí prvňáčky ZŠ** |
Heřmanův Městec
- 18. března **Vítání jara – turistický pochod na počest prvního
jarního dne** | Ronov nad Doubravou
Hasičský ples SDH | Načešice
- 24. března **Hasičský ples** | Kulturní dům Třemošnice
Volejbalový turnaj trojic | Třemošnice
- 25. března **Vodácká Chrudimka pod Sečí** | Seč

DUBEN

- 1. dubna **2. ročník Ping-pong a kulečnickového turnaje** |
Žďárec u Seče
Country bál | Ronov nad Doubravou
- 1.–2. dubna **31. ročník Odemykání Doubravy**
- 3.–4. dubna **Zápis do 1. ročníku ZŠ** | Heřmanův Městec
- 4.–5. dubna **Dny otevřených dveří Agrometall** |
Heřmanův Městec
- 8. dubna **Romský den** | Jakub klub Přelouč
- 9. dubna **Velikonoční jarmark** | Seč
- 20.–23. dubna **Dny Železnohorského regionu**
- 30. dubna **Pálení čarodějnic** | obce regionu
Pálení čarodějnic + lampiónový průvod | Třemošnice
Beltine | Keltský archeoskanzen Nasavrky

KVĚTEN

- 7. května **O pohár starosty, tradiční hasičské závody** |
Třemošnice
- 8. května **Malá cena Nasavrky, běžecký závod dětí a mládeže** |
Kaštanka Nasavrky
- 13. května **Cyklovýlet Od pramenů Doubravy** | Třemošnice
18. ročník Licoměřického Fichticupu | Licoměřice
- 20. května **Setkání jedné stopy-Fichtl** | Třemošnice
Koncert Komorní filharmonie Pardubice |
Kostel sv. Vavřince, Seč

- 25. května **Školní slavnost** | ZŠ Heřmanův Městec
- 25.–28. května **Vodácký vandr** | Třemošnice
- 27. května **Dětský den s hasiči** | Žďárec u Seče

ČERVEN

- 3. června **Ligová soutěž okresu Chrudim v požárním sportu** |
Seč
O pohár starosty města – hasičská soutěž | Nasavrky
**Hasičská soutěž v požárním sportu,
Memoriál B. Šafránka** | Klešice
- 4. června **Sečské šedesátky 2023, soutěž dětí v hasičském
sportu** | Seč
- 9.–11. června **Cyklovýlet skautů** | Ronov nad Doubravou
- 10. června **28. ročník hasičské soutěže O putovní pohár
starosty SDH Licoměřice** | Licoměřice
- 24. června **9. ročník Nohejbalového turnaje** | Žďárec u Seče
- 30. června **Cyklo Rakousko se skauty z Ronova nad
Doubravou** | (30. 6.–6. 7. 2023)

ČERVENEC

- 1. července **Memoriál Pavla Neumana – turnaj v malé kopané** |
Nasavrky
- 2. července **35. ročník licoměřické lávky** | Licoměřice
- 4.–9. července **Dny řemesel** | Keltský archeoskanzen Nasavrky
- 6. července **Večer pro Mistra Jana** | Husův sbor Heřmanův Městec
- 13.–16. července **Špuntí na vodě, vodácká akce pro rodiny s dětmi
se skauty** | Ronov nad Doubravou
- 15. července **Staročeské stínání kohouta** | Načešice
- 22. července **Čwachták fest** | koupaliště Třemošnice
- 23. července **Svatojanská pouť** | 10.00 slavnostní mše v kostele
sv. Jakuba, Přelouč
- 28.–29. července **Festival keltské kultury Lughnasad** | Nasavrky

SRPEN

- 11.–12. srpna **PŘEHRADY FEST** | Seč
- 12. srpna **Úherčický sekáč** | Úherčice
- 12.–13. srpna **Staročeská pouť** | Ronov nad Doubravou
- 18. srpna **Noční hasičská soutěž** | Seč
- 18.–20. srpna **Cyklovýlet se skauty** | Ronov nad Doubravou
- 19. srpna **Železnohorský traktor** | Žďárec u Seče
- 19.–20. srpna **Medokvas** | Keltský archeoskanzen Nasavrky
- 24.–28. srpna **Setkání karavanistů** | Autokempink Konopáč
- 25.–28. srpna **Bartolomějská pouť** | Heřmanův Městec

ZÁŘÍ

- 9. září **Chrudimka pod Sečí** | podzimní vodácký sjezd
- 15.–17. září **Cyklovýlet se skauty** | Ronov nad Doubravou
- 23.–24. září **Chovatelská a zahrádkářská výstava
SVINČANY 2023** | Svinčany
- 23. září **Cyklovýlet K ústí řeky Doubravy**

28. září **Podzimní slavnosti aneb návrat ke kořenům I**
Choltice, zámek

30. září **Městské slavnosti I** Heřmanův Městec

ŘÍJEN

7. října **Drakiáda I** Seč
Setkání jedné stopy-Fichtl II Třemošnice

21. října **Kaštanobraní I** Nasavrky
Doubrava bez odpadků – úklid řeky

28. října **Zamykání Doubravy**
Burza oblečení a sportovního vybavení I Městská galerie Třemošnice
Šípkovaná pro děti I Třemošnice
Samhain, Země Keltů I Nasavrky
Halloweenská zábava I Načešice

LISTOPAD

1. listopadu **Volejbalový turnaj dvojic I** Tělocvična ZŠ Třemošnice

4. listopadu **Lampionový průvod s posvícenským posezením I**
Bukovina u Přelouče

8. listopadu **Svatomartinské setkání a ocenění dobrovolníků ve**

Vinotéce u Kotýnků I Charita Přelouč

11. listopadu **Cyklozavírání I** Ronov nad Doubravou

PROSINEC

2. prosince **Rozsvícení vánočního stromu, jarmark a vánoční koncert I** Seč
Mikulášská nadílka a rozsvícení vánočního stromu I Žďárec u Seče

3. prosince **Slavnostní rozsvícení vánočního stromu I**
Třemošnice
Rozsvícení Betlému na návsi I Klešice
Rozsvícení vánočního stromu I Heřmanův Městec
Adventní koncert na zámku I Nasavrky

10. prosince **Adventní koncert na zámku I** Nasavrky

17. prosince **Adventní koncert na zámku I** Nasavrky

23. prosince **Betlémské světlo u betléma I** Nasavrky

24. prosince **Štědrovečerní troubení z kostela sv. Bartoloměje I**
Heřmanův Městec

26. prosince **Expedice Krkaňka – vánoční přechod Železných hor**

29. prosince **Silvestr nanečisto I** Seč

31. prosince **Silvestrovská plavba I** Třemošnice



Staročeské stínání kohouta, Načešice



Chovatelská a zahrádkářská výstava ve Svinčanech

Specifický cíl 4.3. Podpora kulturních a volnočasových aktivit

Kontakty na turistická informační centra regionu a kancelář MAS

TIC Pohůdka

- Heřmanův Městec

náměstí Míru 288, 538 03 Heřmanův Městec
Tel.: 778 888 772, E-mail: tic@spokul.cz
Web: www.spokul.cz/spokul-hm/turisticke-informacni-centrum

Turistické informační centrum Nasavrky

Náměstí 37, 538 25 Nasavrky
Tel.: 469 677 566, E-mail: infocentrum@nasavrky.cz
Web: www.inasavrky.cz

KIC Města Přelouč

Masarykovo nám. 26, 535 01 Přelouč
Tel.: 466 672 259, 739 480 292
E-mail: kic@ksmp.cz, Web: www.ksmp.cz

TIC Seč

Chrudimská 94, 538 07 Seč
Tel.: 469 676 900
E-mail: info@mestosec.cz
Web: www.mestosec.cz

TIC Třemošnice

1. máje 56, 538 43 Třemošnice
Tel.: 469 611 135
E-mail: ic@tremosnice.cz
Web: www.ic.tremosnice.cz

Infocentrum Děda Vševeda v Muzeu perníku

Perníková chaloupka Ráby 38, 533 52 Ráby
Tel.: 466 612 474, E-mail: info@pardub.cz
Web: www.pernikova-chaloupka.cz

Kancelář

MAS ŽELEZNOHORSKÝ REGION, z.s.

nám. Míru 288, 538 03 Heřmanův Městec v 1. patře
E-mail: mas@zeleznohorsky-region.cz
Web: www.zeleznohorsky-region.cz

- informace a konzultace pro žadatele v rámci realizace SCLLD
- zajišťování celkové administrace SCLLD
- pořádání vzdělávacích akcí a seminářů
- koordinace regionálního značení ŽELEZNÉ HORY, regionální produkt
- zajišťování a koordinace marketingu, propagace a aktivit regionu v oblasti cestovního ruchu pro návštěvníky, obyvatele, zájmové subjekty, školy a podnikatele
- zajišťování kontaktů s partnerskými MAS a dalšími subjekty



EVROPSKÁ UNIE
Evropský fond pro regionální rozvoj
Integrovaný regionální operační program



MINISTERSTVO
PRO MÍSTNÍ
ROZVOJ ČR

Zpravodaj Železnohorský region byl podpořen z projektu
„Zlepšení řídicích a administrativních schopností MAS Železnohorský region“, r.č. CZ.06.4.59/0.0/0.0/15_003/0001101.